

**DOCUMENTO UNICO DI PROGRAMMAZIONE
SEMPLIFICATO 2019 - 2021**

Comune di Momo
Provincia di Novara

SOMMARIO

PARTE PRIMA

ANALISI DELLA SITUAZIONE INTERNA ED ESTERNA DELL'ENTE

1. RISULTANZE DEI DATI RELATIVI ALLA POPOLAZIONE, AL TERRITORIO ED ALLA SITUAZIONE SOCIO ECONOMICA DELL'ENTE

Risultanze della popolazione
Risultanze del territorio
Risultanze della situazione socio economica dell'Ente

2. MODALITÀ DI GESTIONE DEI SERVIZI PUBBLICI LOCALI

Servizi gestiti in forma diretta
Servizi gestiti in forma associata
Servizi affidati a organismi partecipati

3. SOSTENIBILITÀ ECONOMICO FINANZIARIA DELL'ENTE

Situazione di cassa dell'Ente
Livello di indebitamento
Debiti fuori bilancio riconosciuti

4. GESTIONE RISORSE UMANE

5. VINCOLI DI FINANZA PUBBLICA

D.U.P. SEMPLIFICATO

PARTE PRIMA

ANALISI DELLA SITUAZIONE INTERNA ED ESTERNA DELL'ENTE

1 - Risultanze dei dati relativi alla popolazione, al territorio ed alla situazione socio economica dell'Ente

Risultanze della popolazione

Popolazione legale al censimento del 2011 n. 2.673
 Popolazione residente alla fine del penultimo anno precedente n. 2.509
 di cui maschi n. 1195
 femmine n.1.314
 di cui
 In età prescolare (0/5 anni) n.98
 In età scuola obbligo (7/16 anni) n.226
 In forza lavoro 1° occupazione (17/29 anni) n.276
 In età adulta (30/65 anni) n.1.276
 Oltre 65 anni n.633

Nati nell'anno n.11
 Deceduti nell'anno n.37
 saldo naturale: - 26
 Immigrati nell'anno n.94
 Emigrati nell'anno n. 95
 Saldo migratorio: - 1
 Saldo complessivo naturale + migratorio):- 23

Risultanze del Territorio

Superficie Kmq. 24
 Risorse idriche: laghi n. 0 Fiumi n. 3
 Strade:
 autostrade Km. 0
 strade extraurbane Km. 7
 strade urbane Km. 23
 strade locali Km. 14
 itinerari ciclopedonali Km. 1,5

strumenti urbanistici vigenti:

Piano regolatore – PRGC - adottato	SI	<input checked="" type="checkbox"/>	NO	<input type="checkbox"/>
Piano regolatore – PRGC - approvato	SI	<input checked="" type="checkbox"/>	NO	<input type="checkbox"/>
Piano edilizia economica popolare - PEEP	SI	<input type="checkbox"/>	NO	<input checked="" type="checkbox"/>
Piano Insediamenti Produttivi - PIP	SI	<input type="checkbox"/>	NO	<input checked="" type="checkbox"/>

Risultanze della situazione socio economica dell'Ente

Asili nido privato con posti n. 20
Scuole dell'infanzia con posti n. 51
Scuole primarie con posti n. 131
Scuole secondarie con posti n. 91
Strutture residenziali per anziani private n. 1
Farmacie Comunali n. 0
Depuratori acque reflue n. 4
Rete acquedotto Km. 22
Aree verdi, parchi e giardini hq. 1,00
Punti luce Pubblica Illuminazione n. 600
Rete gas Km. 21
Discariche rifiuti n. 0
Mezzi operativi per gestione territorio n. 2
Veicoli a disposizione n. 4
Altre strutture (da specificare) 1 biblioteca, 1 palestra, 1 sala polivalente, 1 area sportiva

Accordi di programma n. 0

Convenzioni n. 2 (ufficio tecnico e polizia locale)

2 - Modalità di gestione dei servizi pubblici locali

Servizi gestiti in forma diretta

Nel comune sono gestiti in forma diretta e convenzionale, salvo per i servizi a valenza economica, la gestione del ciclo dell'acqua, raccolta e smaltimento rifiuti solidi urbani

Servizi gestiti in forma associata

In questa formula rientrano il servizio di Polizia Locale, l'ufficio tecnico ed il servizio scuola

Servizi affidati a organismi partecipati

Rientrano in questo caso: la gestione del ciclo dell'acqua e la raccolta e smaltimento rifiuti solidi urbani

Enti facenti parte del GAP del Comune di Momo

Tipologia	Ente / Società	Quota Comune di Oleggio	Descrizione	Riferimenti	Note
Società partecipata	ACQUA NOVARA VCO S.P.A. www.acquanovaravco.eu	0,33%	La società gestisce il servizio idrico integrato nell'Ambito territoriale ottimale cui appartiene il Comune di Oleggio	Art. 11 quinquies D.Lgs. 118/2011	
Enti strumentali partecipati	CONSORZIO DI BACINO BASSO NOVARESE www.cbbn.it	1,20%	Il Consorzio svolge funzioni di governo e coordinamento per assicurare la realizzazione dei servizi di igiene urbana per i Comuni.	Art. 11 ter D.Lgs. 118/2011	
	CONSORZIO INTERCOMUNALE PER LA GESTIONE DEI SERVIZI SOCIO ASSISTENZIALI DI BORGOMANERO www.cissborgomanero.it	4,20%	Il Consorzio opera nell'ambito della gestione dei servizi socio assistenziali nell'Ovest Ticino.	Art. 11 ter D.Lgs. 118/2011	Partecipazione irrilevante con riferimento alle dimensioni economico patrimoniali del Comune
	CONSORZIO CASE DI VACANZE DEI COMUNI NOVARESI www.casevacanze-comuninovarese.it	0,59%	Il Consorzio si occupa dell'organizzazione di soggiorni - vacanza per minori ed anziani appartenenti ai Comuni soci	Art. 11 ter D.Lgs. 118/2011	
	AGENZIA DI ACCOGLIENZA E PROMOZIONE TURISTICA LOCALE DELLA PROVINCIA DI NOVARA www.turismo novara.it	0,710%	Consorzio di diritto privato dedito alla promozione dell'interesse economico collettivo nell'ambito turistico di riferimento	Art. 11 ter D.Lgs. 118/2011	Quota detenuta irrilevante ai fini del consolidamento

3 - Sostenibilità economico finanziaria

Situazione di cassa dell'Ente

Fondo cassa al 31/12/2017 € 1.300.859,02

Andamento del Fondo cassa nel triennio precedente

Fondo cassa al 31/12/2017	€ 1.300.859,02
Fondo cassa al 31/12/2016	€ 1.623.635,80
Fondo cassa al 31/12/2015	€ 1.805.603,42

Utilizzo Anticipazione di cassa nel triennio precedente

<i>Anno di riferimento</i>	<i>gg di utilizzo</i>	<i>Costo interessi passivi</i>
2017	n.	€.
2016	n.	€.
2015	n.	€.

Livello di indebitamento

Incidenza interessi passivi impegnati/entrate accertate primi 3 titoli

<i>Anno di riferimento</i>	<i>Interessi passivi impegnati(a)</i>	<i>Entrate accertate tit.1-2-3- (b)</i>	<i>Incidenza (a/b)%</i>
2017	58.512,53	1.662.130,64	3,52 %
2016	71.971,81	1.606.373,15	4,48 %
2015	81.320,10	1.556.398,89	5,22 %

Debiti fuori bilancio riconosciuti

<i>Anno di riferimento</i>	<i>Importo debiti fuori bilancio riconosciuti (a)</i>
2017	
2016	
2015	

4 - Gestione delle risorse umane

Personale

Personale in servizio al 31/12 /2017:

Categoria	numero	tempo indeterminato	Altre tipologie
Cat.D3	1	1	
Cat.D1	3	3	
Cat.C	4	4	
Cat.B3	3	3	
Cat.B1			
Cat.A			
TOTALE	10	10	

Andamento della spesa di personale nell'ultimo quinquennio

<i>Anno di riferimento</i>	<i>Dipendenti</i>	<i>Spesa di personale</i>	<i>Incidenza % spesa personale/spesa corrente</i>
2017	10	444.853	31,01
2016	11	478.442	34,70
2015	11	427.545	24,71
2014	11	400.475	22,00
2013	11	471.993	23,00

5 -Vincoli di finanza pubblica

Rispetto dei vincoli di finanza pubblica

L'Ente nel quinquennio precedente ha rispettato i vincoli di finanza pubblica

L'Ente non ha applicato le sanzioni previste dalla normativa vigente in materia nell'esercizio 2017

L'Ente negli esercizi precedente non ha acquisito spazi nell'ambito dei patti regionali o nazionali, i cui effetti influiranno sull'andamento degli esercizi ricompresi nel presente D.U.P.S.

D.U.P. SEMPLIFICATO

PARTE SECONDA

INDIRIZZI GENERALI RELATIVI ALLA PROGRAMMAZIONE PER IL PERIODO DI BILANCIO

PARTE SECONDA

INDIRIZZI GENERALI RELATIVI ALLA PROGRAMMAZIONE PER IL PERIODO DI BILANCIO

a) Entrate:

- Tributi e tariffe dei servizi pubblici
- Reperimento e impiego risorse straordinarie e in conto capitale
- Ricorso all'indebitamento e analisi della relativa sostenibilità

b) Spese:

- Spesa corrente, con specifico rilievo alla gestione delle funzioni fondamentali;
- Programmazione triennale del fabbisogno di personale
- Programmazione biennale degli acquisti di beni e servizi
- Programmazione investimenti e Piano triennale delle opere pubbliche

c) Raggiungimento equilibri della situazione corrente e generali del bilancio e relativi equilibri in termini di cassa

d) Principali obiettivi delle missioni attivate

e) Gestione del patrimonio con particolare riferimento alla programmazione urbanistica e del territorio e Piano delle alienazioni e della valorizzazione dei beni patrimoniali

f) Piano triennale di razionalizzazione e riqualificazione della spesa (art.2 comma 594 Legge 244/2007)

g) Altri eventuali strumenti di programmazione

Entrate: valutazione generale sui mezzi finanziari a disposizione, andamento storico e presenza di eventuali vincoli

<i>TITOLO</i>	<i>Denominazione</i>	<i>RESIDUI PRESUNTI AL TERMINE DELL'ESERCIZIO PRECEDENTE QUELLO CUI SI RIFERISCE IL BILANCIO</i>		<i>PREVISIONI DEFINITIVE DELL'ANNO PRECEDENTE CUI SI RIFERISCE IL BILANCIO</i>	<i>Anno 2019</i>	<i>Anno 2020</i>	<i>Anno 2021</i>
	Fondo pluriennale vincolato per spese correnti		previsione di competenza	0,00	0,00	0,00	0,00
	Fondo pluriennale vincolato per spese in conto capitale		previsione di competenza	2.664,48	0,00	0,00	0,00
	Utilizzo avanzo di Amministrazione		previsione di competenza	151.258,00	0,00	0,00	0,00
	- di cui avanzo vincolato utilizzato anticipatamente		previsione di competenza	0,00	0,00		
	Fondo di Cassa all'1/1/2019		previsione di cassa	1.300.859,02	0,00		
TITOLO 1 :	Entrate correnti di natura tributaria, contributiva e perequativa	576.208,64	previsione di competenza	1.469.991,00	1.508.121,28	1.495.074,92	1.489.741,00
TITOLO 2 :	Trasferimenti correnti	998,00	previsione di cassa	1.972.178,63	2.084.329,92		
TITOLO 3 :	Entrate extratributarie	49.672,63	previsione di competenza	69.200,00	58.100,00	47.200,00	47.200,00
TITOLO 4 :	Entrate in conto capitale	25.200,00	previsione di cassa	71.679,85	59.098,00		
TITOLO 6 :	Accensione prestiti	0,00	previsione di competenza	511.275,00	283.225,00	273.425,00	270.425,00
TITOLO 7 :	Anticipazioni da Istituto tesoriere/cassiere	0,00	previsione di cassa	384.695,97	332.897,63		
TITOLO 9 :	Entrate per conto terzi e partite di giro	4.844,08	previsione di competenza	1.390.000,00	55.000,00	50.000,00	50.000,00
			previsione di cassa	1.452.247,36	80.200,00		
			previsione di competenza	0,00	0,00	0,00	0,00
			previsione di cassa	0,00	0,00		
			previsione di competenza	401.600,00	401.600,00	401.600,00	401.600,00
			previsione di cassa	401.600,00	401.600,00		
			previsione di competenza	441.700,00	441.700,00	441.700,00	441.700,00
			previsione di cassa	446.313,57	446.544,08		
	TOTALE TITOLI	656.923,35	previsione di competenza	4.683.766,00	2.747.746,28	2.708.999,92	2.700.666,00
			previsione di cassa	4.728.715,88	3.404.669,63		
	TOTALE GENERALE ENTRATE	656.923,35	previsione di competenza	4.237.688,48	2.747.746,28	2.708.999,92	2.700.666,00
			previsione di cassa	6.029.574,90	3.404.669,63		

Analisi entrate: Politica Fiscale

Tipologia			Anno 2019	Anno 2020	Anno 2021
101	Imposte tasse e proventi assimilati	comp	1.288.741,00	1.288.741,00	1.288.741,00
		cassa	1.757.434,05		
104	Compartecipazioni di tributi	comp	1.000,00	1.000,00	1.000,00
		cassa	1.000,00		
301	Fondi perequativi da Amministrazioni Centrali	comp	146.000,00	133.000,00	133.000,00
		cassa	150.883,78		
302	Fondi perequativi dalla Regione o Provincia autonoma	comp	0,00	0,00	0,00
		cassa	0,00		
TOTALI TITOLO			1.435.741,00	1.422.741,00	1.422.741,00
		cassa	1.909.317,83		

Analisi Entrate per Tipologia (Anno 2019)

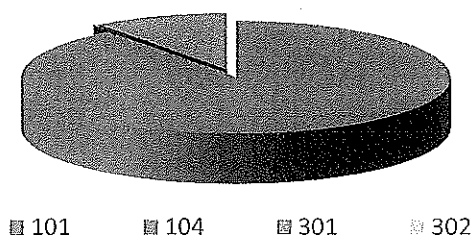

Analisi Entrate per Tipologia (Anno 2020)

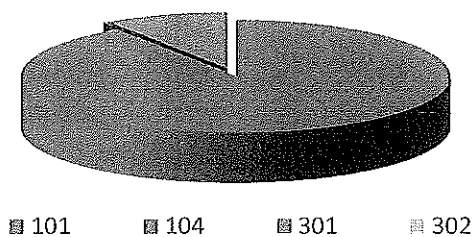

Analisi Entrate per Tipologia (Anno 2021)

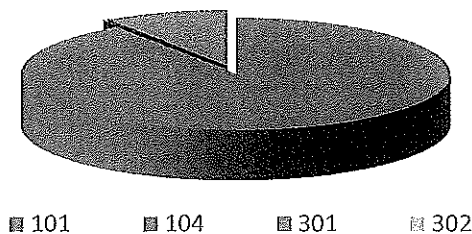

Analisi entrate: Trasferimenti correnti

Tipologia			Anno 2019	Anno 2020	Anno 2021
101	Trasferimenti correnti da Amministrazioni pubbliche	comp	58.100,00	47.200,00	47.200,00
		cassa	59.098,00		
102	Trasferimenti correnti da Famiglie	comp	0,00	0,00	0,00
		cassa	0,00		
103	Trasferimenti correnti da Imprese	comp	0,00	0,00	0,00
		cassa	0,00		
104	Trasferimenti correnti da Istituzioni Sociali Private	comp	0,00	0,00	0,00
		cassa	0,00		
105	Trasferimenti correnti dall'Unione Europea e dal Resto del Mondo	comp	0,00	0,00	0,00
		cassa	0,00		
TOTALI TITOLO		comp	58.100,00	47.200,00	47.200,00
		cassa	59.098,00		

Analisi Entrate per Tipologia (Anno 2019)

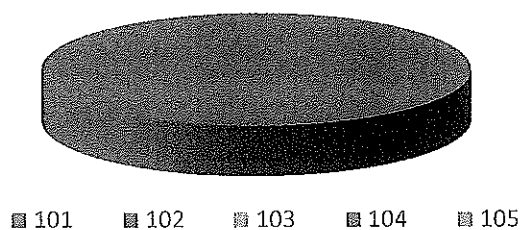

Analisi Entrate per Tipologia (Anno 2020)

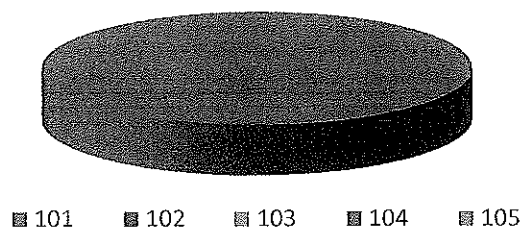

Analisi Entrate per Tipologia (Anno 2021)

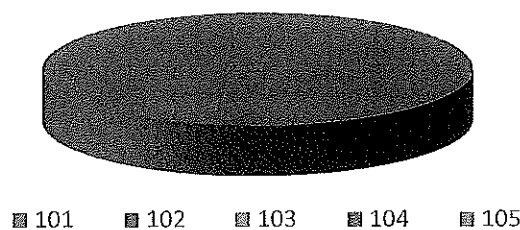

Analisi entrate: Politica tariffaria

Tipologia			Anno 2019	Anno 2020	Anno 2021
100	Vendita di beni e servizi e proventi derivanti dalla gestione dei beni	comp	221.552,00	221.552,00	218.552,00
		cassa	256.772,44		
200	Proventi derivanti dall'attività di controllo e repressione delle irregolarità e degli illeciti	comp	20.000,00	20.000,00	20.000,00
		cassa	23.730,42		
300	Interessi attivi	comp	100,00	100,00	100,00
		cassa	100,00		
400	Altre entrate da redditi da capitale	comp	0,00	0,00	0,00
		cassa	0,00		
500	Rimborsi e altre entrate correnti	comp	41.573,00	31.773,00	31.773,00
		cassa	52.294,77		
TOTALI TITOLO		comp	283.225,00	273.425,00	270.425,00
		cassa	332.897,63		

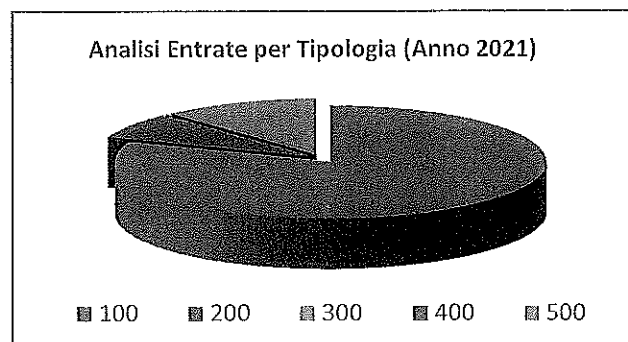
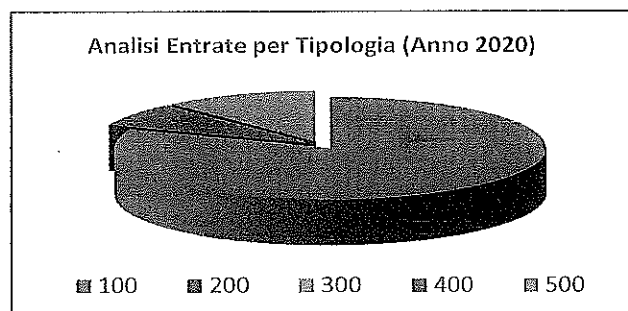
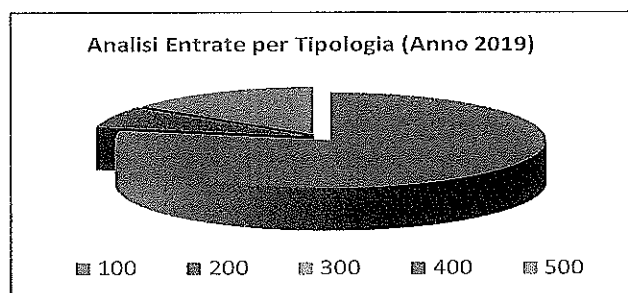

Analisi entrate: Entrate in c/capitale

Tipologia			Anno 2019	Anno 2020	Anno 2021
100	Tributi in conto capitale	comp	0,00	0,00	0,00
		cassa	0,00		
200	Contributi agli investimenti	comp	0,00	0,00	0,00
		cassa	0,00		
300	Altri trasferimenti in conto capitale	comp	15.000,00	10.000,00	10.000,00
		cassa	40.200,00		
400	Entrate da alienazione di beni materiali e immateriali	comp	0,00	0,00	0,00
		cassa	0,00		
500	Altre entrate in conto capitale	comp	40.000,00	40.000,00	40.000,00
		cassa	40.000,00		
TOTALI TITOLO			55.000,00	50.000,00	50.000,00
		cassa	80.200,00		

Analisi Entrate per Tipologia (Anno 2019)

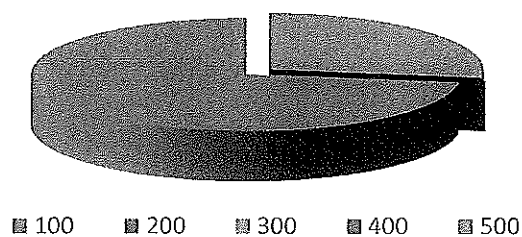

Analisi Entrate per Tipologia (Anno 2020)

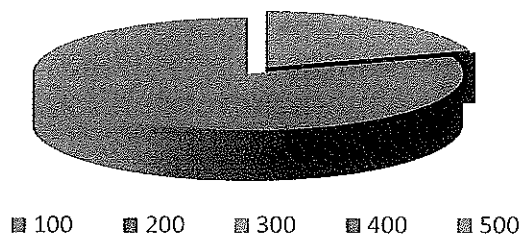

Analisi Entrate per Tipologia (Anno 2021)

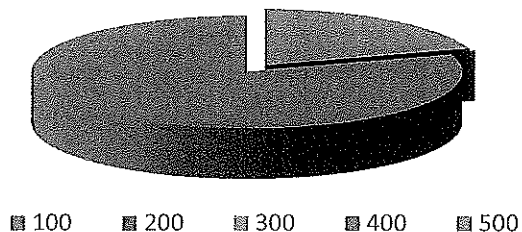

Analisi entrate: Anticipazioni da istituto tesoriere/cassiere

Tipologia			Anno 2019	Anno 2020	Anno 2021
100	Anticipazioni da istituto tesoriere/cassiere	comp	401.600,00	401.600,00	401.600,00
		cassa	401.600,00		
	TOTALI TITOLO	comp	401.600,00	401.600,00	401.600,00
		cassa	401.600,00		

Le entrate del titolo VII riportano l'importo delle entrate derivanti da Anticipazione di Tesoreria del Tesoriere Comunale.

Parte spesa: analisi dettagliata programmi all'interno delle missioni con indicazione delle finalità che si intendono conseguire, motivazioni delle scelte di indirizzo, analisi risorse umane e strumentali disponibili

MISSIONI E PROGRAMMI GESTITI DAL COMUNE

Le spese del Bilancio di previsione 2019-2021 sono state strutturate secondo i nuovi schemi previsti dal D.Lgs. 118/2011 e si articolano in Missioni e Programmi, Macroaggregati e Titoli.

Le missioni e i Programmi sono quelli istituzionalmente previsti dal Decreto Legislativo e specificatamente dettagliate nel Riepilogo Generale delle Spese per Missioni di cui all'allegato n.7 al Bilancio di Previsione (dati finanziari) e nel Riepilogo per Titoli.

<i>Riepilogo delle Missioni</i>	<i>Denominazione</i>		<i>Anno 2019</i>	<i>Anno 2020</i>	<i>Anno 2021</i>
	DISAVANZO DI AMMINISTRAZIONE		0,00	0,00	0,00
Missione 01	Servizi istituzionali, generali e di gestione	previsione di competenza di cui già impegnato di cui fondo plur. vinc.	585.770,00 0,00 0,00	567.670,00 0,00 0,00	570.571,08 0,00 0,00
Missione 02	Giustizia	previsione di cassa previsione di competenza di cui già impegnato di cui fondo plur. vinc.	757.006,89 0,00 0,00 0,00	0,00 0,00 0,00 0,00	0,00 0,00 0,00 0,00
Missione 03	Ordine pubblico e sicurezza	previsione di cassa previsione di competenza di cui già impegnato di cui fondo plur. vinc.	0,00 101.460,00 0,00 0,00	0,00 100.860,00 0,00 0,00	0,00 100.860,00 0,00 0,00
Missione 04	Istruzione e diritto allo studio	previsione di cassa previsione di competenza di cui già impegnato di cui fondo plur. vinc.	119.110,01 172.050,00 0,00 0,00	0,00 177.050,00 0,00 0,00	0,00 177.050,00 0,00 0,00
Missione 05	Tutela e valorizzazione dei beni e delle attività culturali	previsione di cassa previsione di competenza di cui già impegnato di cui fondo plur. vinc.	239.589,58 13.820,00 0,00 0,00	0,00 13.820,00 0,00 0,00	0,00 13.820,00 0,00 0,00
Missione 06	Politiche giovanili, sport e tempo libero	previsione di cassa previsione di competenza di cui già impegnato di cui fondo plur. vinc.	18.243,67 28.000,00 0,00 0,00	0,00 28.000,00 0,00 0,00	0,00 28.000,00 0,00 0,00
Missione 07	Turismo	previsione di cassa previsione di competenza di cui già impegnato di cui fondo plur. vinc.	34.780,14 0,00 0,00 0,00	0,00 0,00 0,00 0,00	0,00 0,00 0,00 0,00
Missione 08	Assetto del territorio ed edilizia abitativa	previsione di cassa previsione di competenza di cui già impegnato di cui fondo plur. vinc.	0,00 15.200,00 0,00 0,00	0,00 14.700,00 0,00 0,00	0,00 14.700,00 0,00 0,00
Missione 09	Sviluppo sostenibile e tutela del territorio e dell'ambiente	previsione di cassa previsione di competenza di cui già impegnato di cui fondo plur. vinc.	19.527,54 365.940,00 0,00 0,00	0,00 352.440,00 0,00 0,00	0,00 340.698,00 0,00 0,00
Missione 10	Trasporti e diritto alla mobilità	previsione di cassa previsione di competenza di cui già impegnato di cui fondo plur. vinc.	521.656,78 136.700,00 0,00 0,00	0,00 96.700,00 0,00 0,00	0,00 96.700,00 0,00 0,00
Missione 11	Soccorso civile	previsione di cassa previsione di competenza di cui già impegnato di cui fondo plur. vinc.	278.056,91 1.700,00 0,00 0,00	0,00 1.700,00 0,00 0,00	0,00 1.700,00 0,00 0,00
Missione 12	Diritti sociali, politiche sociali e famiglia	previsione di cassa previsione di competenza di cui già impegnato di cui fondo plur. vinc.	3.891,90 174.010,00 0,00 0,00	0,00 193.110,00 0,00 0,00	0,00 193.110,00 0,00 0,00
Missione 13	Tutela della salute	previsione di cassa previsione di competenza di cui già impegnato di cui fondo plur. vinc.	1.038.441,08 0,00 0,00 0,00	0,00 0,00 0,00 0,00	0,00 0,00 0,00 0,00
Missione 14	Sviluppo economico e competitività	previsione di cassa previsione di competenza	0,00 0,00	0,00 0,00	0,00 0,00

Documento Unico di Programmazione Semplificato 2019/2021

		<i>di cui già impegnato</i>	0,00	0,00	0,00
		<i>di cui fondo plur. vinc.</i>	0,00	0,00	0,00
		previsione di cassa	0,00		
		previsione di competenza	0,00	0,00	0,00
Missione 15	Politiche per il lavoro e la formazione professionale				
		<i>di cui già impegnato</i>	0,00	0,00	0,00
		<i>di cui fondo plur. vinc.</i>	0,00	0,00	0,00
		previsione di cassa	0,00		
		previsione di competenza	0,00	0,00	0,00
Missione 16	Agricoltura, politiche agroalimentari e pesca	<i>di cui già impegnato</i>	0,00	0,00	0,00
		<i>di cui fondo plur. vinc.</i>	0,00	0,00	0,00
		previsione di cassa	0,00		
		previsione di competenza	0,00	0,00	0,00
		<i>di cui già impegnato</i>	0,00	0,00	0,00
		<i>di cui fondo plur. vinc.</i>	0,00	0,00	0,00
		previsione di cassa	0,00		
		previsione di competenza	0,00	0,00	0,00
Missione 17	Energia e diversificazione delle fonti energetiche				
		<i>di cui già impegnato</i>	0,00	0,00	0,00
		<i>di cui fondo plur. vinc.</i>	0,00	0,00	0,00
		previsione di cassa	0,00		
		previsione di competenza	0,00	0,00	0,00
Missione 18	Relazioni con le altre autonomie territoriali e locali				
		<i>di cui già impegnato</i>	0,00	0,00	0,00
		<i>di cui fondo plur. vinc.</i>	0,00	0,00	0,00
		previsione di cassa	0,00		
		previsione di competenza	0,00	0,00	0,00
Missione 19	Relazioni internazionali	<i>di cui già impegnato</i>	0,00	0,00	0,00
		<i>di cui fondo plur. vinc.</i>	0,00	0,00	0,00
		previsione di cassa	0,00		
		previsione di competenza	0,00	0,00	0,00
		<i>di cui già impegnato</i>	0,00	0,00	0,00
		<i>di cui fondo plur. vinc.</i>	0,00	0,00	0,00
		previsione di cassa	0,00		
Missione 20	Fondi e accantonamenti	previsione di competenza	69.852,28	79.290,92	78.490,92
		<i>di cui già impegnato</i>	0,00	0,00	0,00
		<i>di cui fondo plur. vinc.</i>	0,00	0,00	0,00
		previsione di cassa	0,00		
Missione 50	Debito pubblico	previsione di competenza	239.944,00	240.359,00	241.666,00
		<i>di cui già impegnato</i>	0,00	0,00	0,00
		<i>di cui fondo plur. vinc.</i>	0,00	0,00	0,00
		previsione di cassa	0,00		
Missione 60	Anticipazioni finanziarie	previsione di competenza	244.968,01	401.600,00	401.600,00
		<i>di cui già impegnato</i>	0,00	0,00	0,00
		<i>di cui fondo plur. vinc.</i>	0,00	0,00	0,00
		previsione di cassa	401.600,00		
Missione 99	Servizi per conto terzi	previsione di competenza	441.700,00	441.700,00	441.700,00
		<i>di cui già impegnato</i>	0,00	0,00	0,00
		<i>di cui fondo plur. vinc.</i>	0,00	0,00	0,00
		previsione di cassa	460.818,05		
	TOTALI MISSIONI	previsione di competenza	2.747.746,28	2.708.999,92	2.700.666,00
		<i>di cui già impegnato</i>	0,00	0,00	0,00
		<i>di cui fondo plur. vinc.</i>	0,00	0,00	0,00
		previsione di cassa	4.137.690,56		
	TOTALE GENERALE SPESE	previsione di competenza	2.747.746,28	2.708.999,92	2.700.666,00
		<i>di cui già impegnato</i>	0,00	0,00	0,00
		<i>di cui fondo plur. vinc.</i>	0,00	0,00	0,00
		previsione di cassa	4.137.690,56		

Programmazione triennale del fabbisogno di personale

In merito alla programmazione del personale, la stessa tiene conto della deliberazione della Giunta della Giunta comunale n. 51 del 12.07.2018, dichiarata immediatamente esecutiva, per cui a seguito della ricognizione del personale operata si è riscontrato alla data odierna nell'ambito dell'iniziale dotazione organica, rispettivamente:

- Posti previsti in dotazione organica n. 11;
- Posti occupati 11;
- Posti vacanti 00.;

Nell'ambito dell'attuale dotazione, si è tenuto conto del personale presente unitamente alle difficoltà derivanti dai limiti normativi di contenimento della spesa di personale per cui non si ritiene di provvedere ad alcuna assunzione di personale per l'anno 2019, salvo rinviare la definizione di ulteriore fabbisogno nel corso del triennio 2019 - 2021 in ragione della capacità assunzionale nel triennio precedente, unitamente alla possibilità della copertura a seguito di mobilità volontaria di posti vacanti per mobilità esterna (C.d.C. Piemonte Del. 70/2016 del 31.05.2016).

Programmazione biennale degli acquisti di beni e servizi

In merito alle spese per beni e servizi, la stesse dovranno essere:

- contenute tenendo conto della deliberazione della Giunta della Giunta comunale n. 49 del 12.07.2018, di approvazione del per il triennio 2019 - 2021 contenenti le misure finalizzate alla ridefinizione delle voci di spesa ivi indicate, nonché del venire meno dei presupposti per l'approvazione del piano biennale degli acquisti, forniture e servizi di cui all'art. 21, comma 1 del D.Lgs. 50/2016 e s.m.i. invitando i responsabili dei servizi a porre la massima attenzione alla concreta realizzazione delle azioni e degli interventi previsti dal piano.

(Inserire o allegare il Programma biennale di forniture e servizi, predisposto secondo le disposizioni normative vigenti)

Programmazione investimenti e Piano triennale delle opere pubbliche
--

Relativamente alla Programmazione degli investimenti la stessa dovrà essere indirizzata alle sole spese di mantenimento.

Tali spese per la modesta entità delle previsioni non trovano attuazione rispetto alle previsioni di cui all'art. 21, comma 1 del D.Lgs. 50/2016 e s.m.i.

(Inserire o allegare il Piano triennale delle Opere Pubbliche con annesso l'elenco annuale, predisposto come previsto dalle disposizioni normative vigenti)

Equilibri della situazione corrente e generali del bilancio e relativi equilibri in termini di cassa

EQUILIBRIO ECONOMICO-FINANZIARIO			COMPETENZA ANNO DI RIFERIMENTO DEL BILANCIO 2019	COMPETENZA ANNO 2020	COMPETENZA ANNO 2021
Fondo di cassa all'inizio dell'esercizio	1,471, 934.86				
A) Fondo pluriennale vincolato di entrata per spese correnti	(+)		0.00	0.00	0.00
AA) Recupero disavanzo di amministrazione esercizio precedente	(-)		0.00	0.00	0.00
B) Entrate Titoli 1.00 - 2.00 - 3.00 <i>di cui per estinzione anticipata di prestiti</i>	(+)		1,849,446.28 0.00	1,815,699.92 0.00	1,807,366.00 0.00
C) Entrate Titolo 4.02.06 - Contributi agli investimenti direttamente destinati al rimborso dei prestiti da amministrazioni pubbliche	(+)		0.00	0.00	0.00
D) Spese Titolo 1.00 - Spese correnti <i>di cui:</i> - fondo pluriennale vincolato - fondo crediti di dubbia esigibilità	(-)		1,644,156.28 0.00 52,352.29	1,598,699.92 0.00 58,511.38	1,589,059.00 0.00 61,590.92
E) Spese Titolo 2.04 - Altri trasferimenti in conto capitale	(-)		0.00	0.00	0.00
F) Spese Titolo 4.00 - Quote di capitale amm.to dei mutui e prestiti obbligazionari <i>di cui per estinzione anticipata di prestiti</i> <i>di cui Fondo anticipazioni di liquidità (DL 35/2013 e successive modifiche e rifinanziamenti)</i>	(-)		205,290.00 0.00 0.00	217,000.00 0.00 0.00	218,307.00 0.00 0.00
G) Somma finale (G=A-AA+B+C-D-E-F)			0.00	0.00	0.00
ALTRE POSTE DIFFERENZIALI, PER ECCEZIONI PREVISTE DA NORME DI LEGGE E DA PRINCIPI CONTABILI, CHE HANNO EFFETTO SULL'EQUILIBRIO EX ARTICOLO 162, COMMA 6, DEL TESTO UNICO DELLE LEGGI SULL'ORDINAMENTO DEGLI ENTI LOCALI					
H) Utilizzo risultato di amministrazione presunto per spese correnti <i>di cui per estinzione anticipata di prestiti</i>	(+)		0.00 0.00	-	-
I) Entrate di parte capitale destinate a spese correnti in base a specifiche disposizioni di legge o dei principi contabili <i>di cui per estinzione anticipata di prestiti</i>	(+)		0.00 0.00	0.00 0.00	0.00 0.00
L) Entrate di parte corrente destinate a spese di investimento in base a specifiche disposizioni di legge o dei principi contabili	(-)		0.00	0.00	0.00
M) Entrate da accensione di prestiti destinate a estinzione anticipata dei prestiti	(+)		0.00	0.00	0.00
EQUILIBRIO DI PARTE CORRENTE					
O=G+H+I-L+M			0.00	0.00	0.00

Documento Unico di Programmazione Semplificato 2019/2021

P) Utilizzo risultato di amministrazione presunto per spese di investimento	(+)	0.00	-	-
Q) Fondo pluriennale vincolato di entrata per spese in conto capitale	(+)	0.00	0.00	0.00
R) Entrate Titoli 4.00-5.00-6.00	(+)	55,000.00	50,000.00	50,000.00
C) Entrate Titolo 4.02.06 - Contributi agli investimenti direttamente destinati al rimborso dei prestiti da amministrazioni pubbliche	(-)	0.00	0.00	0.00
I) Entrate di parte capitale destinate a spese correnti in base a specifiche disposizioni di legge o dei principi contabili	(-)	0.00	0.00	0.00
S1) Entrate Titolo 5.02 per Riscossione crediti di breve termine	(-)	0.00	0.00	0.00
S2) Entrate Titolo 5.03 per Riscossione crediti di medio-lungo termine	(-)	0.00	0.00	0.00
T) Entrate Titolo 5.04 relative a Altre entrate per riduzioni di attività finanziaria	(-)	0.00	0.00	0.00
L) Entrate di parte corrente destinate a spese di investimento in base a specifiche disposizioni di legge o dei principi contabili	(+)	0.00	0.00	0.00
M) Entrate da accensione di prestiti destinate a estinzione anticipata dei prestiti	(-)	0.00	0.00	0.00
U) Spese Titolo 2.00 - Spese in conto capitale <i>di cui fondo pluriennale vincolato di spesa</i>	(-)	55,000.00 0.00	50,000.00 0.00	50,000.00 0.00
V) Spese Titolo 3.01 per Acquisizioni di attività finanziarie	(-)	0.00	0.00	0.00
E) Spese Titolo 2.04 - Altri trasferimenti in conto capitale	(+)	0.00	0.00	0.00
EQUILIBRIO DI PARTE CAPITALE				
Z = P+Q+R-C-I-S1-S2-T+L-M-U-V+E		0.00	0.00	0.00
S1) Entrate Titolo 5.02 per Riscossione crediti di breve termine	(+)	0.00	0.00	0.00
S2) Entrate Titolo 5.03 per Riscossione crediti di medio-lungo termine	(+)	0.00	0.00	0.00
T) Entrate Titolo 5.04 relative a Altre entrate per riduzioni di attività finanziaria	(+)	0.00	0.00	0.00
X1) Spese Titolo 3.02 per Concessione crediti di breve termine	(-)	0.00	0.00	0.00
X2) Spese Titolo 3.03 per Concessione crediti di medio-lungo termine	(-)	0.00	0.00	0.00
Y) Spese Titolo 3.04 per Altre spese per acquisizioni di attività finanziarie	(-)	0.00	0.00	0.00
EQUILIBRIO FINALE				
W = O+Z+S1+S2+T-X1-X2-Y		0.00	0.00	0.00

Saldo corrente ai fini della copertura degli investimenti pluriennali :

Comune di Momo

(D.U.P.S. - Modello Siscom)

Documento Unico di Programmazione Semplificato 2019/2021

Equilibrio di parte corrente (O)		0.00	0.00	0.00
Utilizzo risultato di amministrazione per il finanziamento di spese correnti (H)	(-)	0.00		
Equilibrio di parte corrente ai fini della copertura degli investimenti plurienn.		0.00	0.00	0.00

La verifica della quadratura delle Previsioni di Cassa, viene qui di seguito riportata :

Quadratura Cassa		
Fondo di Cassa	(+)	1.471.934,86
Entrata	(+)	3.277.734,47
Spesa	(-)	4.220.705,85
Differenza	=	528.963,48

D) PRINCIPALI OBIETTIVI DELLE MISSIONI ATTIVATE

Descrizione dei principali obiettivi per ciascuna missione

MISSIONE	01	<i>Servizi istituzionali, generali e di gestione</i>
-----------------	-----------	---

Per i programmi: 01 Organi istituzionali - 02 Segreteria generale.

- proseguire nella continuità dei servizi di segreteria, anche rispetto alla normativa sulla prevenzione e dell'anticorruzione (L. 190/2012) e sulla trasparenza (D.Lgs. 33/2013), che comportano l'impegno necessario di accompagnare l'opera di attuazione dell'iniziale iter dell'anno 2014, in specie negli aggiornamenti dei piani per l'anno 2019 - 2021.

Per il programma 03 - Gestione economico finanziaria e programmazione.

- l'assunzione degli adempimenti propri dell'area finanziaria, negli adempimenti di legge previsti, in specie per la nuova normativa di contabilità armonizzata e del rispetto del patto di stabilità.

Per il programma 04 - Gestione delle entrate tributarie.

- l'assunzione degli adempimenti derivanti in sede di verifica ed accertamento ai fini del recupero delle evasioni riscontrate anche mediante incarico a ditta esterna.

Per il programma 05 - Gestione demaniale e patrimoniale - 06 - Ufficio tecnico

- la gestione delle attività manutentive del patrimonio dell'ente in ragione delle risorse di bilancio previste, unite alla promozione e realizzazione dei lavori inseriti in sede di bilancio.

Per il Programma 07 - Elezione - anagrafe e stato civile.

- la tempestività dei nuovi adempimenti conseguente maggiore carico di lavoro rispetto alle recenti normative in materia di stato civile, quale obbligo di legge.

MISSIONE	02	<i>Giustizia</i>
-----------------	-----------	-------------------------

Nessuna iniziativa viene assunta in ragione della modesta entità dell'Ente

MISSIONE	03	<i>Ordine pubblico e sicurezza</i>
-----------------	-----------	---

Assicurazione nel corso dell'esercizio dei servizi già oggetto della recente rinnovo dell'assunzione convenzionale delle funzioni di Polizia Locale.

MISSIONE	04	<i>Istruzione e diritto allo studio</i>
-----------------	-----------	--

- Supporto alle attività scolastiche dei più piccoli garantendo la continuazione dei servi già previsti;
- Agevolare le famiglie in collaborazione con realtà locali anche tenuto conto del rinnovo dell'atto convenzionale con il Comune di Momo.

MISSIONE	05	<i>Tutela e valorizzazione dei beni e delle attività culturali</i>
-----------------	-----------	---

Prosecuzione delle iniziative gestionali della biblioteca comunale unitamente all'organizzazione e promozione degli eventi culturali..

MISSIONE	06	<i>Politiche giovanili, sport e tempo libero</i>
-----------------	-----------	---

- Valorizzazione delle strutture sportive del paese e rapporti con le associazioni sportive che garantiscano comunque e necessariamente l'accessibilità e l'utilizzo ai giovani e ai cittadini del paese.

MISSIONE	07	<i>Turismo</i>
-----------------	-----------	-----------------------

- Valorizzazione del territorio anche in collaborazione con associazioni finalizzate allo sviluppo locale nonché dell'ATL della Provincia di Novara.

MISSIONE	08	<i>Assetto del territorio ed edilizia abitativa</i>
-----------------	-----------	--

- Valorizzazione del territorio nel rispetto della attuali previsioni normative, attraverso una qualificata funzionalità della gestione.

MISSIONE	09	<i>Sviluppo sostenibile e tutela del territorio e dell'ambiente</i>
-----------------	-----------	--

- Promozione delle iniziative di miglioramento dei servizi erogati.

MISSIONE	10	<i>Trasporti e diritto alla mobilità</i>
-----------------	-----------	---

- Mantenimento della viabilità e delle infrastrutture stradali.

<i>MISSIONE</i>	<i>11</i>	<i>Soccorso civile</i>
-----------------	-----------	------------------------

Riconferma degli obiettivi già assunti, stante la modesta entità delle risorse assegnate.

<i>MISSIONE</i>	<i>12</i>	<i>Diritti sociali, politiche sociali e famiglia</i>
-----------------	-----------	--

Riconferma degli obiettivi già assunti, in specie nella collaborazione dei servizi attraverso l'attuale Consorzio dei Servizi Socio Assistenziali.

<i>MISSIONE</i>	<i>13</i>	<i>Tutela della salute</i>
-----------------	-----------	----------------------------

Riconferma degli obiettivi già assunti, stante la modesta entità delle risorse assegnate.

<i>MISSIONE</i>	<i>14</i>	<i>Sviluppo economico e competitività</i>
-----------------	-----------	---

Riconferma degli obiettivi già assunti, stante la modesta entità delle risorse assegnate.

<i>MISSIONE</i>	<i>15</i>	<i>Politiche per il lavoro e la formazione professionale</i>
-----------------	-----------	--

.....

<i>MISSIONE</i>	<i>16</i>	<i>Agricoltura, politiche agroalimentari e pesca</i>
-----------------	-----------	--

Nessuna iniziativa è prevista per detta attività.

<i>MISSIONE</i>	<i>17</i>	<i>Energia e diversificazione delle fonti energetiche</i>
-----------------	-----------	---

Nessuna iniziativa è prevista per detta attività.

<i>MISSIONE</i>	<i>18</i>	<i>Relazioni con le altre autonomie territoriali e locali</i>
-----------------	-----------	---

Nessuna iniziativa è prevista per detta attività.

<i>MISSIONE</i>	<i>19</i>	<i>Relazioni internazionali</i>
-----------------	-----------	---------------------------------

Nessuna iniziativa è prevista per detta attività.

<i>MISSIONE</i>	<i>20</i>	<i>Fondi e accantonamenti</i>
-----------------	-----------	-------------------------------

In riferimento all'organico, dotazione mezzi e dotazioni strumentali dei programmi della Missione 20, si evidenziano i soli elementi contabili di rispetto della normativa.

<i>MISSIONE</i>	<i>50</i>	<i>Debito pubblico</i>
-----------------	-----------	------------------------

L'Amministrazione nel mantenere i pagamenti dell'indebitamento in essere, ritiene utile ogni ulteriore iniziativa di indebitamento per il triennio di riferimento, per le modeste risorse disponibili..

<i>MISSIONE</i>	<i>60</i>	<i>Anticipazioni finanziarie</i>
-----------------	-----------	----------------------------------

In ragione delle attuali condizioni dei flussi di cassa fosse necessaria la previsione dell'anticipazione di cassa nei limiti di legge.

<i>MISSIONE</i>	<i>99</i>	<i>Servizi per conto terzi</i>
-----------------	-----------	--------------------------------

Si ritiene di riconfermare l'ordinaria gestione dei servizi in conto terzi, tenendo conto della nuova definizione normativa, tra cui occorre evidenziare non rientrano più le spese elettorali per conto dello Stato.

(descrivere solo le missioni attivate)

**E) GESTIONE DEL PATRIMONIO CON PARTICOLARE
RIFERIMENTO ALLA PROGRAMMAZIONE
URBANISTICA E DEL TERRITORIO E PIANO DELLE
ALIENAZIONI E DELLE VALORIZZAZIONI DEI BENI
PATRIMONIALI**

In merito alla gestione del patrimonio ed alla programmazione urbanistica e del territorio l'Ente nel periodo di bilancio, la stessa tiene conto della deliberazione della Giunta della Giunta comunale n. 50 del 14.07.2018, dichiarata immediatamente esecutiva che ha riconfermato l'elenco dei beni ricadenti nel territorio di competenza, non strumentali all'esercizio delle funzioni istituzionali, suscettibili di valorizzazione e/o dismissione così come risulta dall'allegato A) parte integrante e sostanziale di detto atto.

(Inserire o allegare il Piano delle alienazioni e valorizzazioni immobiliari, predisposto secondo le disposizioni normative vigenti)

**G) PIANO TRIENNALE DI RAZIONALIZZAZIONE E
RIQUALIFICAZIONE DELLA SPESA (art.2 comma 594
Legge 244/2007)**

In merito al Piano in parola, si tiene conto della deliberazione della Giunta della Giunta comunale n. 49 del 12.07.2018, dichiarata immediatamente esecutiva che ha riconfermato l'azione di contenimento intrapresa in passato dall'Amministrazione.

(Inserire o allegare il Piano triennale di razionalizzazione e riqualificazione della spesa, predisposto secondo le disposizioni normative vigenti)

**H) ALTRI EVENTUALI STRUMENTI DI
PROGRAMMAZIONE**

Non vi sono ulteriori strumenti di programmazione.